



Associazione
Sanità
Privata
Accreditata
Territoriale

ASSEMBLEA PUBBLICA

*Stato dell'arte dell'assistenza diabetologica territoriale
della ASL Napoli 2 Nord: problematiche e criticità
a due anni dall'avvio della rete regionale*

22 Gennaio 2018

BLOCCO DELLA ASSISTENZA DIABETOLOGICA ASL NAPOLI 2 NORD

GENNAIO 2016

Campania. Asl Napoli 2 Nord, stop alle attività dei centri diabetologici http://www.quotidianosanita.it/stampa_articolo.php?articolo_id=35006

quotidianosanità.it

Lunedì 04 GENNAIO 2016

Campania. Asl Napoli 2 Nord, stop alle attività dei centri diabetologici

Stop, dal 1° gennaio del 2016, ai contratti di servizio tra l'Asl e una dozzina di centri territoriali specializzati nella cura del diabete. Nei giorni scorsi il provvedimento è stato esteso anche alle attività relative alla continuità assistenziale dei pazienti diabetici. I servizi di diagnosi e cura, a partire dalla prossima settimana, saranno dunque assicurati esclusivamente nelle strutture pubbliche.

IL MATTINO

Martedì
19 Gennaio 2016

Asl 2, assistenza ai diabetici in tilt dopo lo stop alle strutture private

legali, spese istruttorie e disagi per i malati.
Quel che è certo è che le liste di attesa, in alcuni distretti, superano i due mesi, addirittura 74 giorni nel distretto di Marano e gli stessi medici hanno già chiesto rinforzi.
«Ora come nel 2011 - rimarca Polizzi - il territorio, affidamento del

Asl Napoli 2 nord. Polizzi (Aspat): "Stop assistenza diabetica dal priva... http://www.quotidianosanita.it/stampa_articolo.php?articolo_id=35383

quotidianosanità.it

Lunedì 08 GENNAIO 2016

Asl Napoli 2 nord. Polizzi (Aspat): "Stop assistenza diabetica dal privato è danno per pazienti e per casse dell'Azienda sanitaria"

POZZUOLI/ "DIABETICI SENZA ASSISTENZA" SCATTA LA PROTESTA CONTRO L'ASL LE FOTO

Pozzuoli - 20 gennaio 2016



Copia Mittente - Numero Accettazione: 2000034438049

ZCZC 1920504932630
IGNA CO IGRM 116
00100 SERVIZIOCALLCENTER 116 21 1326

DE LUCA VINCENZO
C/O GIUNTA REGIONE CAMPANIA PRESIDENTE
VIA SANTA LUCIA 81
80132 NAPOLI

ILLUSTRISSIMO PRESIDENTE AT ESITO MANIFESTAZIONE PAZIENTI
DIABETICI E CENTRI EROGATORI DEL GIORNO 20 C.M. PRESSO ASL
NAPOLI 2 NORD COMUNICHIAMO CHE COMMISSARIO D AMORE NON HA
RICEVUTO ASSOCIAZIONI DI CATEGORIA NE' RAPPRESENTANTI DEI
CENTRI. ASCOLTATA SOLO DELEGAZIONE PAZIENTI E CONFERMATO AVVIO
ASSISTENZA DISTRETTUALE PUBBLICA AI SENSI DELIBERAZIONE ASL
N.25/16 ILLEGGITTIMA PER VIOLAZIONE DGRC 7301/01 LR 9/09 E
LEA. STANTE LE PROSPETTATE LUNGHE LISTE DI ATTESA OPPURE
RICORSO AT INSOSTENIBILI CURE PRIVATE NUMEROSI CITTADINI
ASSISTITI HANNO PRESENTATO DENUNCIA A CARABINIERI PER
INTERRUZIONE SERVIZIO PUBBLICA UTILITA'. URGE IMMEDIATA
CONVOCAZIONE SOTTO SUA EGIDA TAVOLO DI CONFRONTO CON
ASSOCIAZIONI DI CATEGORIA PER RIMUOVERE CRITICITA', FORNIRE
ADEGUATA SOLUZIONE A RIPRISTINO ASSISTENZA DIABETOLOGICA
TERRITORIALE. DEFERENTI SALUTI
ASPAT CONFEDERAZIONE CENTRI ANTI DIABETE FEDERLAB

MITTENTE:

ASPAT
CENTRO DIREZIONALE DI NAPOLI IS. E3
80143 NAPOLI

NNNN
POSTE ITALIANE S.p.A. - SERVIZIO TELEGRAFICO PUBBLICO
UFFICIO DI SERVIZIOCALLCENTER MITTENTE:
TELEGRAMMA N.RO 192050493263001210120161326
DEL 21/01/16 ORE 13:26 ASPAT
PAROLE 116 CENTRO DIREZIONALE DI NAPOLI IS. E3

file:///C:/Users/ASPAT/AppData/Local/Temp/1920504932630.txt[21/01/2016 13:46:35]

Assemblea Pubblica
Centri Diabetologici Privati della ASL Napoli 2 Nord
26 Gennaio 2016



LA POLITICA E LA VERTENZA

Campania. Diabete. Venerdì convocata Conferenza sindaci Napoli Nord... http://www.quotidianosanita.it/stampa_articolo.php?articolo_id=35650

quotidianosanità.it

Martedì 26 GENNAIO 2016

Campania. Diabete. Venerdì convocata Conferenza sindaci Napoli Nord. Sul tavolo il nodo dei centri privati

Il presidente della Quinta Commissione Sanità, Raffaele Topo, ha garantito che impegnerà una seduta per procedere a un'analisi della vertenza portata avanti dall'Aspat e dalle altre associazioni di categoria coinvolte. Pierpaolo Polizzi, presidente Aspat, ha sottolineato: "L'anomalia è solo della Asl Napoli 2 e si è creata per un combinato disposto dovuto ai ritardi della Asl e della Regione rispetto all'iter di accreditamento dei centri".

IL MATTINO ED NORD

Mercoledì
27 Gennaio 2016

Qualiano Oltre 20mila pazienti senza assistenza da gennaio nei centri distrettuali Sos diabetici, una commissione ad hoc in Regione

Elisabetta Froncillo

QUALIANO. Una commissione ad hoc in Regione Campania per salvare l'assistenza continua ai pazienti diabetici. Sono oltre ventimila le persone a cui dal primo gennaio scorso è stata negata la possibilità di cura dall'Asl Napoli 2 Nord presso i dodici centri diabetici privati autorizzati in attesa di accreditamento. Queste strutture da anni forniscono assistenza mediante un contratto di servizio con l'azienda sanitaria, offrendo in un unico punto medici specialisti in grado di seguire i diabetici con piani terapeutici ed esami strumentali. Realtà che non esistono né in forma convenzionata e né le strut-

ture ospedaliere e ambulatoriali pubbliche sono in grado di offrire al momento, così come previsto dalle normative regionali. Motivati questi che hanno portato il Tar a riconoscere come fondamentale l'assistenza erogata dai centri privati autorizzati. Ieri al Comune di Quindici, con un'assemblea pubblica, hanno fatto sentire la propria voce i malati di diabete e i rappresentanti delle associazioni di categoria, FederLab Campania, Confederazione Centri anti-diabete e Aspat. Chiedono continuità assistenziale, con tempi certi, ritenendo la delibera di sospensione un atto di irresponsabilità. A rispondere alle loro richieste il consigliere regionale Michele Schiano



e Raffaele Topo, presidente della commissione Sanità. «Entro lunedì convocherò una seduta in cui discuterò del problema - ha annunciato Topo - è impensabile sospendere un servizio di vitale importanza, come la cura ai diabetici, senza avere una valida alternativa che faccia stare sereni tutti». Nel distretto Asl Na2 Nord sono 55mila gli ammalati: i privati ne assistono quasi la metà. Federlab ed Aspat hanno chiesto l'intervento delle istituzioni regionali e quello di tutti i sindaci del comprensorio per poter assicurare l'assistenza ai pazienti, ricordandone la caratteristica salvavita, in attesa che la Regione li accrediti definitivamente.

© RIPRODUZIONE RISERVATA

ROMA

Mercoledì
27 Gennaio 2016

QUALIANO Conferenza dei sindaci dell'area Nord. Federlab: ora riattivare subito il servizio Assistenza diabetici, Topo: audizione in commissione

LA POLITICA E LA VERTENZA

Metropolis
Dir. Resp.: Raffaele Schettino
Titolaria: n.d. Diffusione: n.d. Lettori: n.d.
Edizione del: 03/02/16
Estratto da pag.: 18
Foglio: 1/2

Sezione: POLITICA REGIONALE E DI NAPOLI
Associazioni di categoria, Asl Na2 Nord e pazienti in commissione
Focus sulla sospensione delle cure per oltre ventimila malati

Assistenza ai diabetici incontro in Regione



ROMA

Martedì
02 Febbraio 2016

QUALIANO Riunione al Comune: chiesta la V Commissione dopo la sospensione dei servizi ai diabetici

Sanità, i sindaci dell'area nord sollecitano l'intervento della Regione

Campania. Diabete. Topo (Pd): "Asl faccia chiarezza su cure erogate"

http://www.quotidianosanità.it/stampa_articolo.php?articolo_id=35937

quotidianosanità.it

Mercoledì 03 FEBBRAIO 2016

Campania. Diabete, Topo (Pd): "Asl faccia chiarezza su cure erogate"

Il presidente della commissione Sanità è intervenuto sulle problematiche inerenti l'assistenza ai pazienti diabetici che, durante un'audizione svolta in consiglio regionale, hanno denunciato le difficoltà nei Comuni dell'area a nord di Napoli. "Le sterili polemiche sono dettate dalla poca conoscenza delle informazioni".

LA POLITICA E LA VERTENZA

Campania: De Luca, con commissari sanità rapporto non buono

55

"Non hanno deciso su problema diabete e centri privati"

BOLLETTINO UFFICIALE
della REGIONE CAMPANIA

n. 45 del 7 Luglio 2016

Atti della Regione



Delibera della Giunta Regionale n. 330 del 06/07/2016

BOLLETTINO UFFICIALE
della REGIONE CAMPANIA

n. 45 del 7 Luglio 2016

Atti della Regione

2. di determinare nel numero di 59 il fabbisogno di Centri Diabetologici pubblici e privati per il secondo livello assistenziale della Regione Campania con la seguente distribuzione territoriale:

ASL	Popolazione 2015	Standard 1/100.000
Avellino	427.936	4
Benevento	282.321	3
Caserta	924.614	9
Napoli 1 centro	992.614	10
Napoli 2 nord	1.052.107	11
Napoli 3 sud	1.073.493	11
Salerno	1.108.509	11
Campania	5.861.529	59

LA DENUNCIA ASPAT – LE PRONUNCE DEL TAR IL DCA SULLA RETE DIABETOLOGICA

GENNAIO 2017

Publicato il 03/04/2017

N.01787 /2017 REG.PROV.COLL.
N. 00426/2016 REG.RIC.



REPUBBLICA ITALIANA

IN NOME DEL POPOLO ITALIANO

Il Tribunale Amministrativo Regionale della Campania

(Sezione Prima)

ha pronunciato la presente

SENTENZA

IL MATTINO ED NORD

Giovedì
06 Aprile 2017

La sanità Accolto il ricorso di un centinaio di malati: annullata la delibera dell'ex presidente Asl Na 2

Diabetici, il Tar: illegittimo lo stop ai centri privati

inizio

Publicato il 05/12/2017

N. 05724/2017 REG.PROV.COLL.
N. 00800/2016 REG.RIC.



REPUBBLICA ITALIANA

IN NOME DEL POPOLO ITALIANO

Il Tribunale Amministrativo Regionale della
Campania

(Sezione Prima)

ha pronunciato la presente

SENTENZA

LA DENUNCIA ASPAT – LE PRONUNCE DEL TAR IL DCA SULLA RETE DIABETOLOGICA

N. 00426/2016 REG.RIC.

eccezionale, e quindi transitoria, rispetto al regime vigente per le modalità di erogazione delle prestazioni sanitarie di diabetologia con onere a carico del Servizio sanitario regionale” (Cons. Stato, sez. III, ord. n. 1996/2016).

Ma è altrettanto vero che, fintantoché non risultasse pienamente e definitivamente realizzata la programmata riorganizzazione della rete diabetologica mediante strutture pubbliche all’uopo allestite per l’erogazione del secondo livello assistenziale, l’assetto garantito dai rapporti di collaborazione (instaurati mediante contratti di servizio) con le strutture private autorizzate non avrebbe potuto essere legittimamente rimosso senza compromettere la continuità, l’adeguatezza e la tempestività dei trattamenti terapeutici in favore dei pazienti colpiti da diabete mellito.

12. In conclusione, stante la ravvisata fondatezza del profilo di censura dianzi scrutinato, ed assorbiti quelli ulteriori, il ricorso in epigrafe deve essere accolto, con conseguente annullamento dell’impugnata delibera del Commissario straordinario dell’ASL Napoli 2 Nord n. 25 del 18 gennaio 2016, restando comunque salva – per quanto rimarcato retro, sub n. 11 – ogni ulteriore determinazione dell’amministrazione sanitaria resistente in esito alla piena e definitiva attuazione della programmata riorganizzazione della rete diabetologica mediante centri debitamente attrezzati ed operanti sul territorio, nonché proporzionati al fabbisogno assistenziale della popolazione residente.

13. Appare equo compensare interamente tra le parti le spese, i diritti e gli onorari di lite.

P.Q.M.

Il Tribunale Amministrativo Regionale della Campania (Sezione Prima), definitivamente pronunciando, accoglie il ricorso in epigrafe nei sensi di cui in motivazione e, per l’effetto, annulla la delibera del Commissario straordinario dell’ASL Napoli 2 Nord n. 25 del 18 gennaio 2016.

Spese compensate.



LA DENUNCIA ASPAT – LE PRONUNCE DEL TAR IL DCA SULLA RETE DIABETOLOGICA

quotidianosanità.it

Martedì 14 FEBBRAIO 2017

**Asl Napoli 2 Nord. Assistenza ai diabetici, Aspat:
“Disagi e liste di attesa per 58 mila pazienti”**

L'associazione della sanità privata accreditata territoriale chiede alla Regione di portare a conclusione l'accreditamento, revocato da un anno, dei centri “che per 10 anni hanno garantito assistenza”. “Su 11 centri autorizzati e in attesa di accreditamento, ad oggi la Asl ha attrezzato solo tre ambulatori pubblici”, contesta l'Aspat.

VERBALE 24 maggio 2017

RIUNIONE PROBLEMATICI CENTRI ANTIDIABETICI DI II LIVELLO ASL NA 2 NORD.

Sono presenti: dr.ssa Antonella Guida e la dr.ssa Barbara Morgillo per la Regione Campania, dr. Antonio D'Amore DG Asl Na 2 nord, Dr. Polizzi ASPAT, Dr. Di Bonito ASPAT, Dr. Enrico Bianco ASL Na2 nord, Dr. Antonio Cajafa Asl Na 2 nord, Dr. Gaetano Gambino ASPAT, Dr.ssa Dello Iacovo FEDERLAB.

La dr.ssa Guida apre la riunione e saluta i presenti illustrando la problematica all'ordine del giorno: il fabbisogno dei Centri Antidiabetici di II livello privato accreditato afferenti all'ASL NA2 nord rispetto alla dotazione pubblica della stessa Asl. Il Fabbisogno standard regionale si attesta ad 1 centro/100.000 abitanti. Stante la popolazione $\geq 1.000.000$ si determina in 11 centri + 1 in deroga per le isole, il fabbisogno totale. Attualmente l'Asl NA2 nord possiede 4 centri antidiabetici pubblici. Il rimanente fabbisogno era garantito per le note vicende da un numero di centri superiore alla dotazione sopra riportata. La problematica nasce proprio dal fatto che dei 15 Centri esistenti sul territorio dell'Asl Na 2nord solo 8 dovranno entrare nella rete. I criteri di ammissione sono oggetto della presente riunione. La dr.ssa Guida suggerisce 3 criteri:

LA DENUNCIA ASPAT – LE PRONUNCE DEL TAR IL DCA SULLA RETE DIABETOLOGICA

BOLLETTINO UFFICIALE
della REGIONE CAMPANIA

n. 84 del 20 Novembre 2017

Atti della Regione



Regione Campania
Il Commissario ad Acta per l'attuazione
del Piano di rientro dai disavanzi del SSR campano
(Deliberazione Consiglio dei Ministri 10/07/2017)

DECRETO N. 51 DEL 07/11/2017

OGGETTO: Rete regionale Centri assistenza diabetologica II livello
(Deliberazione Consiglio dei Ministri punto del 10.07.2017 punto vii)

BOLLETTINO UFFICIALE
della REGIONE CAMPANIA

n. 84 del 20 Novembre 2017

Atti della Regione

ALLEGATO DECRETO N.
RETE REGIONALE DEI CENTRI DIABETOLOGICI DI II LIVELLO
ELENCO DELLE STRUTTURE DI DIABETOLOGIA

ASL	FABBISOGNO come da DGRC 330/2016 n. 1 centro/100000 abitanti	Numero	CENTRI PUBBLICI	FABBISOGNO CENTRI PRIVATI
-----	---	--------	-----------------	---------------------------

NAPOLI 2 NORD	11 + 1 Ischia	1	CAD DS 35 Pozzuoli	5 + 1 Ischia
		2	CAD DS 38 Marano	
		3	CAD DS 39 Villaricca	
		4	CAD DS 43 Casoria	
		5	CAD DS 41 Frattamaggiore	
		6	CAD DS 46 Acerra	

L'IMPEGNO DEL GOVERNATORE DE LUCA

Venerdì 8 settembre 2017
Il Mattino

Primo piano **Napoli** | 31

La sanità, le scelte



La promessa

«Troppi malati, entro l'anno pronti 59 centri anti-diabete»

Il governatore: «400mila pazienti e record di amputazioni»

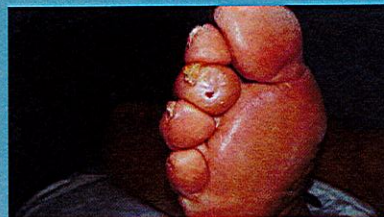



PAZIENTI DIABETICI

MONO-PATOLOGIA	5.138	9,50%
CON 1 PATOLOGIA ASSOCIATA	20.071	37%
CON 2 PATOLOGIE ASSOCIATE	28.986	53,50%
	54.195	100%

N.B. : Dall'analisi del prospetto si evidenzia che i pazienti scompensati stimati in circa 15.000 hanno la quasi totalità almeno una patologia associata e pertanto necessitano di essere trattati in Centri Diabetologici di II° livello da un team multidisciplinare.



DIABETOLOGIA

DCA 89/2016

	TETTO DI SPESA	PRESTAZIONI ANNO 2016
ASL AVELLINO	1.715.097	202.910
ASL BENEVENTO	185.000	33.624
ASL CASERTA	3.096.000	382.728
ASL NA1 CENTRO	1.443.000	208.466
ASL NA2 NORD	0	0
ASL NA3 SUD	1.140.353	192.181
ASL SALERNO	941.555	127.929
	8.521.005	1.147.838
	COSTO MEDIO PRESTAZIONALE	
	€ 7,42	



DIABETOLOGIA

STIMA DEL FABBISOGNO DI PRESTAZIONI E CORRELATO TETTO DI SPESA REGIONALE

PAZIENTI	PRESTAZIONI SSN			
MONO-PATOLOGIA	307.920			
CON 1 PATOLOGIA ASSOCIATA	614.045			
CON 2 PATOLOGIE ASSOCIATE	530.700			
TOTALE	1.452.665			
		→	TETTO DI SPESA CORRELATO	€ 10.778.775 (*)

(+) 2.257.770 DIFFERENZA DA ATTRIBUIRE

(*) Calcolato in base al costo medio regionale di € 7,42



[Handwritten signature] ←



PROPOSTA DI TETTO DI SPESA BIENNIO 2018/2019

- | | | |
|--|---|--------------------|
| 1) Media regionale n° prestazioni per paziente diabetico | → | 4,43 |
| (1.452.665/327.520 pazienti diabetici) | | |
| 2) Prestazioni occorrenti ASL NA2 NORD | → | 240.083 |
| (4,43 x 54.195) | | |
| 3) Tetto di spesa privato accreditato ASL NA2 NORD | → | € 1.781.422 |
| (240.083 x € 7,42) | | |

[Handwritten signature]
17